| 0.1 | NASLOVNA STRAN |
|---|---|

# 0-VODILNA MAPA

**INVESTITOR**

**OBČINA KANAL OB SOČI**
**Trg svobode 23, 5213 Kanal**
(ime, priimek in naslov investitorja oziroma njegov naziv in sedež)

**OBJEKT**

**MRLIŠKA VEŽICA NA POKOPALIŠČU V GORENJEM POLJU**
(poimenovanje objekta, na katerega se gradnja nanaša)

**VRSTA PROJEKTNE DOKUMENTACIJE**

PZI Projekt za izvedbo
(IDZ Idejna zasnova, IDP Idejni projekt, PGD Projekt za pridobitev gradbenega dovoljenja, PZI Projekt za izvedbo, PID Projekt izvedenih del)

**ZA GRADNJO**

Odstranitev objekta, nova gradnja
(nova gradnja, dozidava, nadzidava, rekonstrukcija, odstranitev objekta, sprememba namembnosti)

**PROJEKTANT**

BIRO PROSTOR d.o.o.
Brunov drevored 11, Tolmin
ki ga zastopa direktor Božidar Rustja univ.dipl.inž.arh.
(naziv projektanta, sedež, ime in podpis odgovorne osebe projektanta, žig)

**ODGOVORNI VODJA PROJEKTA**

Božidar Rustja univ.dipl.inž.arh. ZAPS 0900 A
(ime in priimek, strokovna izobrazba, osebni žig, podpisi)

**ŠTEVILKA PROJEKTA, KRAJ IN DATUM IZDELAVE PROJEKTA**

105-16/15, Tolmin, maj 2017
(številka projekta, evidentirana pri projektantu, kraj in datum izdelave projekta)

| | |
|---|---|
| **0.2** | **KAZALO VSEBINE VODILNE MAPE** |


| | |
|---|---|
| 0.1 | Naslovna stran |
| 0.2 | Kazalo vsebine vodilne mape |
| 0.3 | Kazalo vsebine projekta |
| 0.4 | Splošni podatki o objektu in soglasjih |
| 0.5 | Podatki o izdelovalcih projekta |
| 0.8 | Lokacijski podatki |
| 0.11 | Kopije pridobljenih soglasij ter soglasij za priključitev |


(neustrezno izpusti ali dodaj)

| | |
|---|---|
| **0.3** | **KAZALO VSEBINE PROJEKTA** |

| | | |
|---|---|---|
| 0 | Vodilna mapa | št. 105-16/15 |
| 1 | Načrt arhitekture | št. 105-16/15 |
| 3/1 | Načrt odstranitvenih del | št. 105-16/15 |
| 3/2 | Načrt gradbenih konstrukcij in drugi gradbeni načrti | št. S 16/16-3 |
| 4 | Načrt električnih inštalacij in električne opreme | št. 27/2016 |
| Elaborat | Varnostni načrt | 150/16-VN |

(neustrezno izpusti ali dodaj)

| 0.4 | SPLOŠNI PODATKI O OBJEKTU IN SOGLASJIH - nova gradnja |
|---|---|

<table>
<tr><td>zahtevnost objekta</td><td colspan="3">Manj zahteven objekt</td></tr>
<tr><td>klasifikacija celotnega objekta</td><td colspan="3">1 Stavbe</td></tr>
<tr><td rowspan="2">klasifikacija posameznih delov objekta</td><td colspan="2">delež v skupni uporabni površini objekta</td><td>šifra podrazreda</td></tr>
<tr><td colspan="2">100%</td><td>12722 Pokopališke stavbe</td></tr>
<tr><td>druge klasifikacije</td><td colspan="3">• Požarno manj zahtevna stavba (Pravilnik o zasnovi in študiji požarne varnosti, Ur. list RS 12/2013)<br>• Zasnova požarne varnosti stavbe izdelana na podlagi teh. smernice TSG-1-001:2010 Požarna varnost v stavbah<br>• Načrt električnih inštalacij izdelan na podlagi teh. smernice TSG-N-002:2009 Nizkonapetostne inštalacije in teh. smernice TSG-N-003:2009 Zaščita pred delovanjem strele<br>• Zaščita stavbe pred hrupom izdelana na podlagi teh. smernice TSG-1-005 Zaščita pred hrupom v stavbah</td></tr>
<tr><td>navedba prostorskega akta</td><td colspan="3">Odlok o občinskem prostorskem načrtu Občine Kanal ob Soči<br>(Uradni list RS 98/12, 76/14)</td></tr>
<tr><td colspan="2">lokacija</td><td colspan="2">naselje Gorenje Polje; Občina Kanal ob Soči</td></tr>
<tr><td colspan="2">seznam zemljišč z nameravano gradnjo</td><td colspan="2">144, 159 k.o. Anhovo</td></tr>
<tr><td colspan="2">seznam zemljišč preko katerih potekajo priključki na gospodarsko javno infrastrukturo</td><td colspan="2">priključek na NN elektr. omrežje: 159, 144 k.o. Anhovo<br>priključek na kanalizacijo: 144, 159 k.o. Anhovo</td></tr>
<tr><td colspan="2">seznam zemljišč preko katerih poteka priključek na javno cesto</td><td colspan="2">priključek na javno pot: 159, 3150 k.o. Anhovo</td></tr>
<tr><td rowspan="3">navedba soglasij in soglasij za priključitev</td><td>soglasja v območju varovalnih pasov</td><td colspan="2">• varovalni pas plinovoda<br>Plinovodi d.o.o., C. Ljubljanske brigade 11b, Ljubljana<br>št. S16-040/R-MP/RKP, 3.2.2016<br>• varovalni pas javnega vodovoda:<br>Občina Kanal ob Soči, Trg svobode 23, Kanal<br>št. 3512-0001/2016-2, 14.1.2016<br>• varovalni pas javne kanalizacije:<br>Občina Kanal ob Soči, Trg svobode 23, Kanal<br>št. št. 3512-0001/2016-2, 14.1.2016<br>• varovalni pas NN električnega omrežja:<br>Elektro Primorska, Erjavčeva 22, Nova Gorica<br>št. 1045907, 2.2.2016</td></tr>
<tr><td>soglasja v varovanih območjih</td><td colspan="2">• varovano območje kulturne dediščine:<br>ZVKD, OE Nova Gorica, Delpinova 16, Nova Gorica<br>št. 35106-0002-9/2016-M/L, 14.9.2016</td></tr>
<tr><td>soglasja za priključitev</td><td colspan="2">• priključitev na občinsko javno cesto:<br>Občina Kanal ob Soči, Trg svobode 23, Kanal<br>št. 3512-0001/2016-3, 31.8.2016<br>• priključitev na javno kanalizacijo:<br>Občina Kanal ob Soči, Trg svobode 23, Kanal<br>št. št. 3512-0001/2016-2, 14.1.2016</td></tr>
<tr><td rowspan="4">način zagotovitve minimalne komunalne oskrbe</td><td>oskrba s pitno vodo</td><td colspan="2">/ (objekt ne potrebuje oskrbe s pitno vodo)</td></tr>
<tr><td>oskrba z elektriko</td><td colspan="2">obstoječ priključek na NN električno omrežje</td></tr>
<tr><td>odvajanje odpadnih voda</td><td colspan="2">meteorne odpadne vode v javno kanalizacijo;<br>fekalnih odpadnih vod v objektu ni</td></tr>
<tr><td>dostop do javne ceste</td><td colspan="2">obstoječ priključek na občinsko javno pot</td></tr>
</table>

| | | |
|---|---|---|
| velikost objekta | zazidana površina | 23,57 m2 |
| | bruto tlorisna površina | 23,57 m2 |
| | neto tlorisna površina | 18,11 m2 |
| | bruto prostornina | 89,57 m3 |
| | neto prostornina | 46,18 m2 |
| | število etaž | 1 |
| | tlorisna velikost stavbe na stiku z zemljiščem | 23,57 m2 |
| | tlorisna velikost projekcije najbolj izpostavljenih delov objekta na zemljišče | 34,56 m2 |
| | absolutna višinska kota | ±0,00 = 153,45m n.v. |
| | relativne višinske kote etaž | P: ±0,00 |
| | najvišja višina objekta | 3,97 m (od kote ±0,00) |
| | število stanovanjskih enot | / |
| | število ležišč | / |
| | število parkirnih mest | / (uporabijo se obstoječa parkirišča pokopališča |
| oblikovanje objekta | fasada | gladko ometana, svetle barve |
| | orientacija slemena | zahod - vzhod |
| | naklon strehe | 20° |
| | kritina | opečna kritina rdeče barve |
| odstotek zelenih površin | Prostorski akt ne določa pogojev glede odstotka zelenih površin. | |
| faktor zazidanosti | Prostorski akt ne določa pogojev glede faktorja zazidanosti zemljišča. | |
| faktor izrabe zemljišča | Prostorski akt ne določa pogojev glede faktorja izrabe zemljišča. | |
| odmiki od sosednjih zemljišč | na S od parcele 143/1: 23,53m<br>na SZ od parcele 142: 1,89m<br>na Z od parcele 148/1: 0,39m<br>na JZ od parcele 148/2: 0,72m<br>na J od parcele 159: 0,17m<br>na J - napušč v zračni prostor parcele 159: 0,42m<br>na V od parcele 143/2: 6,01m<br>na V od parcele 143/1: 6,75m | |
| druge značilnosti objekta | Umestitev nove mrliške vežice v prostor obstoječega pokopališča ohranja izvorno ureditev prostorskega konteksta in lokacijo stavbe v njem, druge ureditve ter obstoječo stavbno strukturo. Prav tako se ohranjajo obstoječe vedute na pokopališče in sosednjo cerkev z zvonikom.<br>Objekt nove mrliške vežice je tlorisnih dimenzij 6,16 x 3,76m in pritlične višine. Stavbni volumen je enoten in enostaven, zaključen z dvokapno simetrično streho naklona 20° s slemenom v vzdolžni smeri. Streha je krita z opečno kritino, fasada objekta je gladko ometana in svetle barve. | |

(neustrezno izpusti ali dodaj)

| | |
|---|---|
| **0.5** | **PODATKI O IZDELOVALCIH PROJEKTA** |

| | | |
|---|---|---|
| 0 Vodilna mapa: | Odgovorni vodja projekta: | Božidar Rustja univ.dipl.inž.arh. ZAPS 0900 A |
| 1 Načrt arhitekture: | Projektant:<br><br>Odgovorni projektant: | BIRO PROSTOR d.o.o.<br>Brunov drevored 11, Tolmin<br>tel. 05 3811413<br><br>Božidar Rustja univ.dipl.inž.arh. ZAPS 0900 A |
| 3/1 Načrt odstranitvenih del | Projektant:<br><br>Odgovorni projektant: | BIRO PROSTOR d.o.o.<br>Brunov drevored 11, Tolmin<br>tel. 05 3811413<br><br>Božidar Rustja univ.dipl.inž.arh. ZAPS 0900 A |

| | | |
|---|---|---|
| 3 Načrt gradbenih konstrukcij in drugi gradbeni načrti: | Projektant:<br><br><br><br><br>Odgovorni projektant: | DIA d.o.o.<br>Vojkova cesta 5, Solkan<br>tel. 05 3028855<br><br><br><br>Damijan Štolfa univ.dipl.inž.grad. G-0769 |

| | | |
|---|---|---|
| 4 Načrt električnih inštalacij in opreme: | Projektant:<br><br><br><br>Odgovorni projektant: | ELEKTROINŽENIRING URŠIČ<br>Aleksander Uršič s.p., Trg maršala Tita 7, Tolmin<br>tel 05 3811326<br><br><br>Aleksander Uršič inž.el. E-9085 |

| 0.8 | LOKACIJSKI PODATKI |
|---|---|

## 1. Uvod

Pokopališče v naselju Gorenje Polje ni opremljeno z mrliško vežico, zato želi občina Kanal ob Soči opravljanje pogrebne dejavnosti na tem območju dopolniti z zgraditvijo nove vežice.

Zaradi utesnjene lokacije pokopališča je lokacija mrliške vežice predvidena ob vhodu na pokopališče, na mestu današnjega manjšega pomožnega objekta za shrambo pokopališke opreme. Navedeni objekt, ki je starejši in dotrajan, se v celoti odstrani. Nova vežica je iz istega razloga prav tako manjših dimenzij, vendar bo skupaj z že obstoječim objektom, v katerem so urejene sanitarije in dodatna shramba, omogočala ustrezno opravljanje pogrebne dejavnosti.

## 2. Lega objekta v prostoru in njegova arhitekturna zasnova

Opis lokacije in obstoječega objekta

Lokacija mrliške vežice se nahaja na območju strnjene gradnje v podeželskem naselju Gorenje Polje, na robu vaškega jedra, ob vhodu na pokopališče oziroma v jugozahodnem vogalu pokopališča, na zemljiški parceli 144k.o. Anhovo. Severno in vzhodno od lokacije se nahajajo grobna polja pokopališča, na zahodu omejuje lokacijo obstoječ pokopališki zid (nad katerim je zemljišče cca 3m višje od vhoda na pokopališče), na južni strani pa pokopališki zid z vhodom na pokopališče in dvorišče okrog cerkve Sv. Mihaela z manjšim spomenikom župniku Izidorju Zavadlavu. Ob vzhodnem robu dvorišča je postavljen manjši pritličen objekt s sanitarijami in shrambo, ob katerem so nameščeni tudi zabojniki za zbiranje komunalnih odpadkov iz pokopališča.

Na lokaciji vežice je trenutno postavljen starejši in dotrajan pomožni objekt za shranjevanje pokopališke opreme, tlorisnih dimenzij 4,75 x 3,27m in pritlične višine.

Obstoječ dostop do vhoda na pokopališče in s tem tudi lokacije vežice poteka iz zahoda iz občinske javne poti preko severnega dela dvorišča ob cerkvi Sv. Mihaela.

Varovalni režimi na lokaciji

Lokacija mrliške vežice se nahaja na južnem robu varovanega območja kulturne dediščine - arheološkega območja Grad EŠD 23319. Območje predstavlja glede na ledinsko ime Grad in slučajno najdbo novca iz 4. stol. potencialno arheološko najdišče poznorimskodobne in zgodnjesrednjeveške postojanke (morda s pripadajočim grobiščem). Gradnja nove vežice je omejena na lokacijo obstoječega pomožnega objekta, tako da se z njo ne bo posegalo v preostali (še nepozidan) del arheološkega območja.

Lokacija poleg tega z obstoječim dostopom in predvideno zunanjo ureditvijo posega v varovano območje sakralne stavbne dediščine - dvorišče okrog cerkve Sv. Mihaela EŠD 3657, ki je bila z Odlokom o razglasitvi kulturnih in zgodovinski spomenikov ter naravnih znamenitosti na območju občine Nova Gorica (Ur. glasilo občin 8/85) razglašena za kulturni spomenik lokalnega pomena. Cerkev sestavljajo gotski prezbiterij z napisom o začetku graditve cerkve 1484 ter centralno zasnovana ladja in zakristija iz sredine 19. stol.

Lokacija posega tudi v varovalni pas javnega vodovoda in javne meteorne kanalizacije, ki potekata v parceli 159 k.o. Anhovo do obstoječega objekta s sanitarijami in shrambo. Vzhodno od lokacije potekata še nadzemni TK vod in v oddaljenosti cca 90m tudi distribucijski plinovoda MMRP Šempeter NG - MRP Anhovo, na katera pa nameravana gradnja ne vpliva.

Projektirano stanje

Obstoječ pomožni objekt za shranjevanje pokopališke opreme, ki je trenutno postavljen na lokaciji vežice, se v celoti odstrani. Sočasno se odstrani tudi del pokopališkega zidu zahodno ob vhodu na

pokopališče v dolžini cca 3m ter del nižjega opornega zidu proti zvoniku v dolžini cca 4m, tako da se omogoči ureditev vhoda v novo vežico neposredno iz dvorišča ob cerkvi.

Obstoječ pokopališki zdi se na mestu vzdolž odstranjenega pomožnega objekta sanira (izravna in obbetonira). Na mestu odstranjenega pomožnega objekta se zatem zgradi nov objekt mrliške vežice tlorisnih dimenzij 6,16 x 3,76m in pritlične višine. Stavbni volumen vežice je enoten in enostaven, zaključen z dvokapno simetrično streho naklona 20° s slemenom v vzdolžni smeri. Streha je krita z opečno kritino in se na zahodni strani zaključi v nadzidanem pokopališkem zidu. Fasada objekta je izvedena kot kontaktna tankoslojna toplotnoizolacijska fasada z zaključnim ometom zrnavosti 1,5mm in svetle barve.

Vhod v vežico je urejen na južni fasadi, neposredno iz dvorišča ob cerkvi. Nad vhodom je izveden kovinski nadstrešek, krit s steklom.

Vhod na pokopališče se ohrani na istem mestu. Obstoječ vhodni portal se odstrani in nadomesti z novim portalom s kovinskimi vrati, ki je postavljen v podaljšku stebrov vhoda v mrliško vežico.

Obstoječ spomenik župniku Izidorju Zavadlavu se iz osrednjega dela dvorišča pred vhodom na pokopališče prestavi na rob dvorišča (ob stransko -severno- fasado cerkve), tako da se vzpostavi enoten zunanji prostor pred vežico, ki bo omogočal zadrževanje ljudi ob pogrebih in začetek pogrebnih slovesnosti pred vežico. Prestavitev spomenika ter tudi ureditev prostora okrog cerkve Sv. Mihaela (ureditev odvodnjavanja površinskih vod, tlakovanje…) niso predmet te projektne dokumentacije, ampak se bodo ta dela izvedla kot vzdrževalna dela, za katera ni potrebna pridobitev gradbenega dovoljenja. Navedena dela so obdelana v projektu za izvedbo vzdrževalnih del št. 105-05/16.

Podatki o zemljiških parcelah

Lokacija nove vežice se nahaja na zemljiški parceli 144 k.o. Anhovo. Nadstrešek nad vhodom poleg tega posega še v zračni prostor parcele 159 k.o. Anhovo.

## 3. Priključki na gospodarsko javno infrastrukturo

Priključek na javno cesto

Ohrani se obstoječ priključek na občinsko javno pot jugozahodno od lokacije mrliške vežice ter obstoječ dostop na pokopališče (in s tem tudi mrliške vežice) po dvorišču ob cerkvi Sv. Mihaela.

Priključek na javni vodovod

Objekt mrliške vežice ne bo priključen na javni vodovod.
Sanitarije za potrebe pokopališča so urejene v obstoječem pomožnem objektu vzhodno od vhoda na pokopališče.

Priključek na javno kanalizacijo

V objektu mrliške vežice ne bo fekalnih odpadnih vod.
Sanitarije za potrebe pokopališča so urejene v obstoječem pomožnem objektu vzhodno od vhoda na pokopališče.

Meteorne vode iz strehe objekta in drenaže se preko meteorne kanalizacije odvedejo v obstoječo javno kanalizacijo. Mesto priključka na kanalizacijo je na vzhodnem robu dvorišča ob cerkvi.

Priključek na NN omrežje

Obstoječ pomožni objekt, ki se nahaja na mestu nove mrliške vežice, je priključen na NN omrežje preko obstoječega NN voda, ki poteka iz zidne konzole na stavbi cerkve nadzemno do obstoječega droga s svetilko javne razsvetljave, ter nato v drogu navzdol in podzemno do pomožnega objekta. Priključno-merilna (PMO) omarica je vzidana na vhodno (vzhodno) fasado pomožnega objekta. Zmogljivost obstoječega NN priključka je 1x20A.

Obstoječ NN priključek in drog s svetilko javne razsvetljave se odstranita. Nov NN priključek za mrliško vežico se izvede iz obstoječe zidne konzole na stavbi cerkve podometno po fasadi cerkev v tla ter nato podzemno v kabelski kanalizaciji Ø110mm do južne fasade obstoječega objekta s sanitarijami. Ob južni fasadi objekta se izvede nova NN PMO omarica, ki se obzida in omeče z gladkim ometom, enakim fasadi pomožnega objekta. Za uvlek NN kabla se ob fasadi cerkve in pod novo PMO omarico izvedeta dva jaška Ø60cm, vzdolž vkopanega dela NN priključka se položi tudi ozemljitveni trak. Iz nove NN PMO omarice se izvede vkopan napajalni NN kabel v kabelski kanalizaciji do novega objekta mrliške vežice. Zmogljivost NN priključka se ohrani 1x20A.

Na jugovzhodnem robu dvorišča (ob vogalu cerkve) se postavi nov drog s svetilko javne razsvetljave.

Varovanje obstoječih omrežij gospodarske javne infrastrukture

Pred izvedbo nove meteorne kanalizacije in novega NN priključka je potrebno zakoličiti potek obstoječega vodovodnega priključka do pomožnega objekta s sanitarijami. Gradbena dela v tem območju je potrebno izvajati z večjo previdnostjo, da ne bi prišlo do nepotrebnega poškodovanja obstoječega vodovoda.

## 4. Grafične priloge

V nadaljevanju so priložene naslednje grafične priloge:

Prikaz lokacije na DOF in DKN posnetku

1. Prikaz lege objekta na zemljišču, značilnih prerezov in zunanje ureditve, prikaz priključkov na infrastrukturo in prometne ureditve M1:200

Začetni prikaz

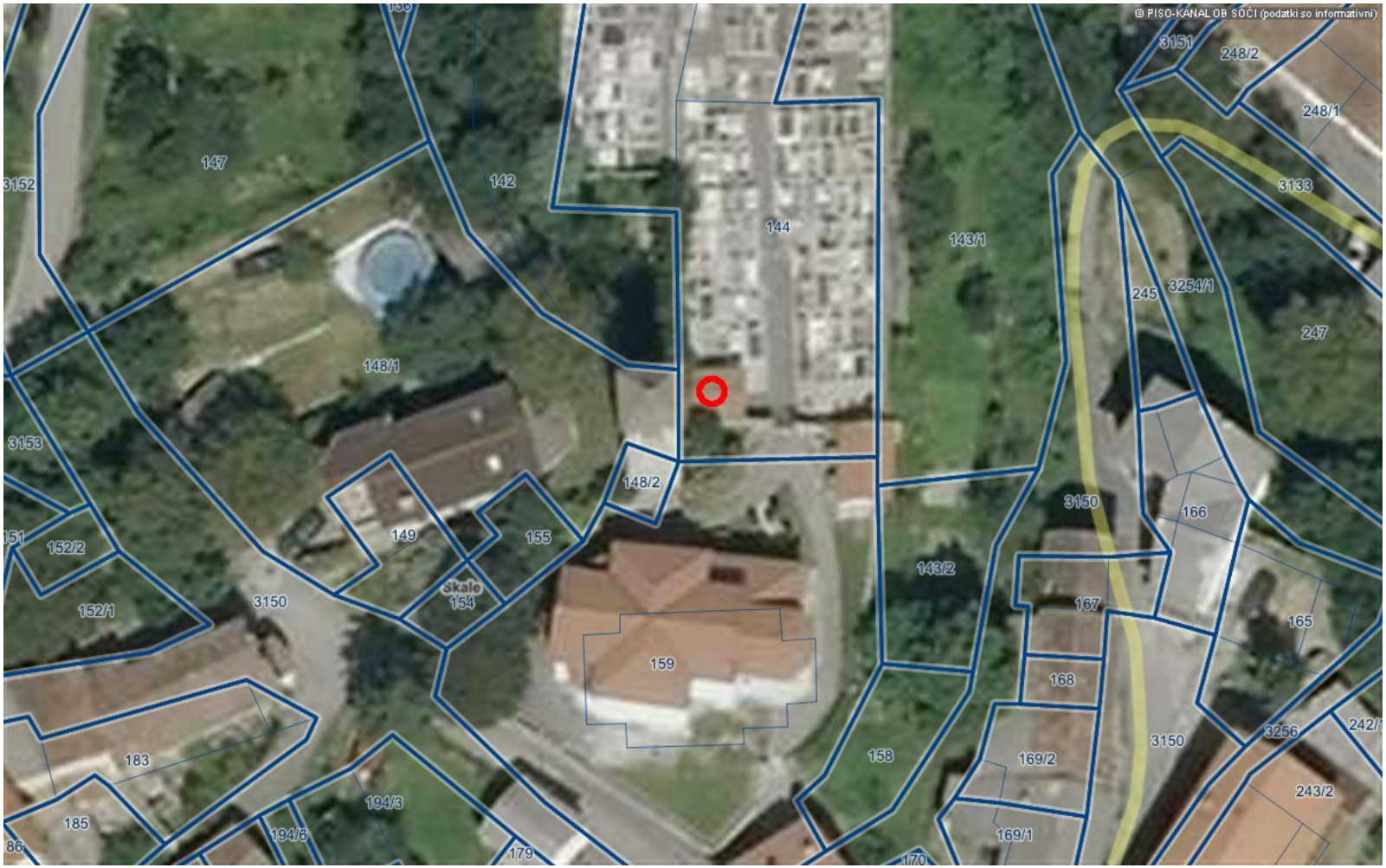


LEGENDA:

Parcele

Št.

0 20 m
merilo 1: 500

0 10 cm
referenčna linija

OZNAČENA LOKACIJA: y = 393874.8, x = 103204.1 (D48/GK)


© PISO-OBČINA KANAL OB SOČI (za uradne informacije se obrnite na pristojne ustanove)

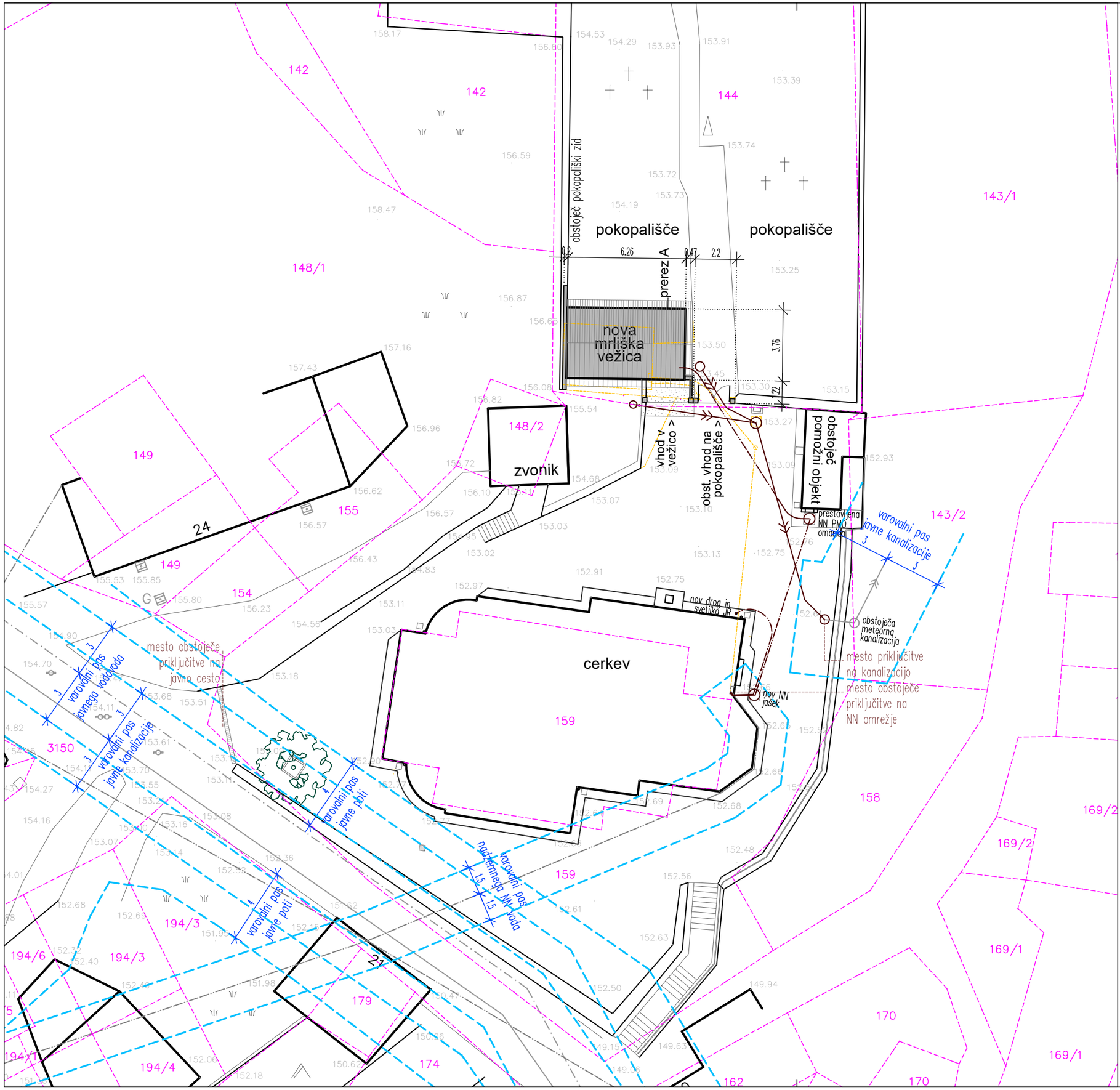


SEZNAM PARCEL, NA KATERIH BO POTEKALA NAMERAVANA GRADNJA:
144 k.o. Anhovo; zračni prostor 159 k.o. Anhovo

PRIKLJUČKI NA OMREŽJA JAVNE GOSPODARSKE INFRASTRUKTURE:

- priključek na meteorno kanalizacijo DN150
- NN električni priključek, obst. zmogljivost 1x20A

- streha objekta
- objekti
- odstranitev obst. vežice in dela zidu
- varovalni pas gospodarske javne infrastrukture
- parcelna meja

Kota pritličja ±0,00 = 153,45m n.v.

sever


**BIRO PROSTOR urbanizem in arhitektura d.o.o.**
**Brunov drevored 11 Tolmin tel&fax 05 3811413 info@biroprostor.net**


| | | | |
|---|---|---|---|
| Investitor: | OBČINA KANAL OB SOČI, Trg svobode 23, Kanal | | |
| Objekt: | MRLIŠKA VEŽICA NA GORENJEM POLJU | | |
| Načrt: | 0–Vodilna mapa | Številka: | 105–16/15 |
| Vrsta projekta: | PZI | Merilo: | 1:200 |
| Risba: | **PRIKAZ LEGE OBJEKTA NA ZEMLJIŠČU, ZNAČILNIH PREREZOV IN ZUNANJE UREDITVE; PRIKAZ PRIKLJUČKOV NA INFRASTRUKTURO IN PROMETNE UREDITVE** | | |
| Odg.vod.projekta: | Božidar Rustja univ.dipl.inž.arh. ZAPS 0900 A | | |
| Datum izdelave: | maj 2017 | List: | 1 |

| 0.11 | KOPIJE PRIDOBLJENIH SOGLASIJ TER SOGLASIJ ZA PRIKLJUČITEV |
|---|---|

Priložena so naslednja soglasja ter soglasja za priključitev:

1. Soglasja v območju varovalnih pasov:
- varovalni pas plinovoda
  Plinovodi d.o.o., C. Ljubljanske brigade 11b, Ljubljana, št. S16-040/R-MP/RKP, 3.2.2016
- varovalni pas javnega vodovoda:
  Občina Kanal ob Soči, Trg svobode 23, Kanal, št. 3512-0001/2016-2, 14.1.2016
- varovalni pas javne kanalizacije:
  Občina Kanal ob Soči, Trg svobode 23, Kanal, št. št. 3512-0001/2016-2, 14.1.2016
- varovalni pas NN električnega omrežja:
  Elektro Primorska, Erjavčeva 22, Nova Gorica, št. 1045907, 2.2.2016

2. Soglasja v varovanih območjih:
- varovano območje kulturne dediščine:
  ZVKD, OE Nova Gorica, Delpinova 16, Nova Gorica, št. 35106-0002-9/2016-M/L, 14.9.2016

3. Soglasja za priključitev:
- priključitev na občinsko javno cesto:
  Občina Kanal ob Soči, Trg svobode 23, Kanal, št. 3512-0001/2016-3, 31.8.2016
- priključitev na javno kanalizacijo:
  Občina Kanal ob Soči, Trg svobode 23, Kanal, št. št. 3512-0001/2016-2, 14.1.2016

Plinovodi
Povezani z energijo

05 -02- 2016

Plinovodi d.o.o.
Cesta Ljubljanske brigade 11b
p.p. 3720, 1001 Ljubljana, Slovenija

T: + 386 1 58 20 700
F: + 386 1 58 20 701
TRR: SKB d.d. Ljubljana, št. 03100 - 1002465515
TRR: NLB d.d. Ljubljana, št. 02923 - 0254424156
ID za DDV: SI31378285

BIRO PROSTOR d.o.o.,
Brunov drevored 11

5220 Tolmin

Datum: Ljubljana, 3.2.2016

Znak: S16-040/R–MP/RKP

Zadeva: OBČINA KANAL OB SOČI – Odstranitev obstoječega pomožnega objekta in gradnja mrliške vežice na pokopališču v Gorenjem Polju na zemljišču s parc. št. 144, k.o. 2274 Anhovo

V zvezi z vašo vlogo št. 106-16/15 z dne 27.1.2016, prejeto dne 28.1.2016 in predloženimi prilogami (IDZ: 0-Vodilna mapa, številka 105-16/15, december 2015, izdelal Biro prostor d.o.o. Tolmin) ugotavljamo, da obseg predvidenih del na zadevnem zemljišču v k.o. ANHOVO ne sega v varovalni pas obstoječega ali predvidenega prenosnega sistema zemeljskega plina v upravljanju družbe Plinovodi d.o.o., kot operaterja prenosnega sistema zemeljskega plina (odmik cca 90 m od prenosnega plinovoda R31, MMRP Šempeter NG - MRP Anhovo, stacionaža cca 19474 m, premer 200 mm, tlak 50 bar, obč. KANAL).

Zato v danem primeru nimamo projektnih pogojev, za katere ste zaprosili in ni potrebna pridobitev našega soglasja k projektnim rešitvam.

Lep pozdrav

Vodja Službe za investicije
Zoran Crnjak, univ. dipl. inž. grad.

Plinovodi d.o.o.

18 -01- 2016

OBČINA
KANAL OB SOČI

TRG SVOBODE 23 5213 KANAL TEL.++386 5 3981200 FAX. ++386 5 3981223 E - POŠTA: obcina.kanal@obcina-kanal.si

Številka: 3512-0001/2016-2
Datum: 14.01.2016

**BIRO PROSTOR d.o.o.**
**Brunov drevored 11**
**5220 Tolmin**

Občina Kanal ob Soči izdaja na podlagi 49.b in 49.c člena Zakona o graditvi objektov (ZGO-1, Ur. list RS št. 102/04 – uradno prečiščeno besedilo, 14/05 – popravek, 126/07, 108/09 in 57/12) in v skladu z ZUP-UPB2 (Ur.l. RS, št. 24/06) na vlogo za izdajo soglasja za gradnjo v varovalnem pasu javnega vodovoda in vlogo za izdajo soglasja za priključitev na javno meteorno kanalizacijo z dne 03.01.2016 za objekt **Mrliška vežica na pokopališču v Gorenjem polju,** investitorja Občina Kanal ob Soči, Trg svobode 23, 5213 Kanal, naslednje

S O G L A S J E

- **za priključitev na javno meteorno kanalizacijo**
- **za gradnjo v varovalnem pasu javnega vodovoda in kanalizacije na parc. št. 144 in 159 k.o. Anhovo**

pod naslednjimi pogoji:

- začetek in zaključek del je potrebno javiti Občini Kanal ob Soči ter ob prisotnosti upravljavca javne kanalizacije določiti potek obstoječih vodov;
- investitor mora po končanih delih vzpostaviti prvotno stanje in je odgovoren za morebitno nastalo škodo na komunalni infrastrukturi;
- investitor je dolžan pridobiti potrebna soglasja lastnikov zemljišč, po katerih bo potekal kanalizacijski priključek.

**Obrazložitev:**

Občina Kanal ob Soči je dne 05.01.2016 prejela vlogo za izdajo soglasja za gradnjo v varovalnem pasu gospodarske javne infrastrukture - javnega vodovoda in javne kanalizacije ter soglasja za priključitev na javno meteorno kanalizacijo za objekt **Mrliška vežica na pokopališču v Gorenjem polju,** na parceli št. 144 in 159 k.o. Anhovo, investitorja Občina Kanal ob Soči, Trg svobode 23, 5213 Kanal. Vlogi je bila priložena projektna dokumentacija IDZ, št. projekta 105-16/15, ki jo je v decembru 2015 izdelal Biro Prostor d.o.o., Brunov drevored 11, 5220 Tolmin.

Zakon o graditvi objektov (ZGO-1D) v 49.b členu določa, da je treba pridobiti soglasje za priključitev, če se nameravana gradnja priključi na objekte, ki zagotavljajo minimalno komunalno oskrbo, oziroma če se zaradi gradnje spremeni kapaciteta obstoječih priključkov, na podlagi idejne zasnove ali idejnega projekta. Namesto soglasja za priključitev se lahko pridobi soglasje k projektu za pridobitev gradbenega dovoljenja.

Zakon o graditvi objektov (ZGO-1D) v 49.b členu določa, da je treba k projektu za pridobitev gradbenega dovoljenja pridobiti soglasje pristojnega soglasodajalca, če nameravana gradnja leži na območju, ki je s posebnimi predpisi ali s tem zakonom opredeljeno kot varovalni pas gospodarske javne infrastrukture, ali na območju, ki je s predpisi opredeljeno kot varovano območje. Prav tako se pred začetkom izdelovanja projekta za pridobitev gradbenega dovoljenja lahko pridobi projektne pogoje pristojnega soglasodajalca.

Zakon o graditvi objektov (ZGO-1D) v 49.c členu določa, da znaša v primeru vodovoda, kanalizacije, toplovoda oziroma vročevoda, voda, namenjenega telekomunikacijskim storitvam, vključno s kabelskim razdelilnim sistemom, in drugih vodov za določeno vrsto gospodarske javne službe lokalnega pomena oziroma v javno korist, razen priključkov nanje, varovalni pas 3 m, merjeno od osi voda, če drug predpis ne določa drugače.

Javni vodovod in javna kanalizacija na obravnavanem območju potekata izven območja, določenega v 49.c členu uvodoma navedenega zakona, zato je soglasodajalec odločil, kot je navedeno v izreku te odločbe

Upravna taksa se skladno z 51. členom Zakona o graditvi objektov (ZGO-1, Ur. list RS, št. 110/02 in 126/07) ne zaračunava.

**Pouk o pravnem sredstvu:**

Zoper to soglasje je dovoljena pritožba na Župana Občine Kanal ob Soči v roku 8 dni od prejema. Pritožba se lahko vloži pisno po pošti, po elektronskem mediju ali ustno na zapisnik pri organu, ki je izdal odločbo. Taksa za pritožbo po tarifni št. 2 Zakona o upravnih taksah (ZUT-UPB5, Uradni list RS 106/2010) znaša 18,12 EUR.

pripravil:
Vinko Medveščček

Postopek vodil:
Marino Velušček

OBČINA KANAL OB SOČI

Direktorica občinske uprave:
Nives Prijatelj, u.d.i.g.

vročiti: Biro Prostor d.o.o., Brunov drevored 11, 5220 Tolmin

Elektro Primorska

05 -02- 2016

**ELEKTRO PRIMORSKA, d.d.** za distribucijskega operaterja na osnovi 465. člena Energetskega zakona (Ur.l. RS, št. 17/14) in 49.b ter 50.a. člena Zakona o graditvi objektov (Ur.l. RS, št. 102/04, 126/07, 108/09 in 57/12) ter na podlagi vloge št. **106-16/15** z dne **05.01.2016** izdaja

BIRO PROSTOR D.O.O.
BRUNOV DREVORED 11

5220 TOLMIN

K dokumentaciji: IDZ, št. 105-16/15 (december 2015)
Izdelovalec projekta: BIRO PROSTOR D.O.O., BRUNOV DREVORED 11, 5220 TOLMIN
Za objekt: MRLIŠKA VEŽICA NA POKOPALIŠČU V GORENJEM POLJU
Investitor: OBČINA KANAL OB SOČI, TRG SVOBODE 23, 5213 KANAL

| **Katastrska občina** | **Parcelne številke** |
|---|---|
| ANHOVO | 144, 159 |

**SOGLASJE K PROJEKTU št. 1045907**

V postopku izdaje soglasja je bilo ugotovljeno, da so upoštevani vsi pogoji.

**To soglasje k projektu velja eno leto od dneva izdaje!**

Nova Gorica, 02.02.2016

**Pripravil/-a:**
ANDREJ ČERMELJ

**Direktor distribucijske enote:**
TOMAŽ KOMPARA, dipl. inž. el.

ELEKTRO PRIMORSKA,
PODJETJE ZA [illegible] IN
ELEKTRIČNE [illegible] d.
NOVA GORICA, [illegible]ova 22
- 9 -

Poslano:
- BIRO PROSTOR D.O.O., BRUNOV DREVORED 11, 5220 TOLMIN
- Arhiv

Zavod za varstvo kulturne dediščine Slovenije
Služba za kulturno dediščino
**Območna enota Nova Gorica**

19 -09- 2016

Številka: 35106-0002-9/2016-M/L
Datum: 14.9.2016

Javni zavod Republike Slovenije za varstvo kulturne dediščine (v nadaljevanju: ZVKDS), Območna enota Nova Gorica,Delpinova 16, 5000 Nova Gorica, izdaja na podlagi 1. točke drugega odstavka 84. člena Zakona o varstvu kulturne dediščine (Uradni list RS, št. 16/08, 123/08, 8/11, 30/11-Odl.US, 90/12, 111/13 in 32/16; v nadaljevanju: ZVKD-1), na zahtevo Občine Kanal ob Soči, Trg svobode 23, 5213 Kanal (v nadaljevanju: investitor), ki ga zastopa BIRO PROsTOR, urbanizem in arhitektura, d.o.o. 5220 Tolmin, v zadevi izdaje kulturnovarstvenega soglasja naslednje

**KULTURNOVARSTVENO SOGLASJE**

1. Investitorju se izdaja kulturnovarstveno soglasje za odstranitev obstoječega pomožnega objekta in gradnjo mrliške vežice na pokopališču v Gorenjem Polju, parcelna št. 144 in 159, k.o. Anhovo, ki predstavlja poseg v arheološko dediščino Anhovo- Arheološko območje Grad, EŠD 23319 in v spomenik Gorenje Polje pri Anhovem – Cerkev Sv. Mihaela, EŠD 3657, po projektni dokumentaciji PGD, Mrliška vežica na pokopališču v Gorenjem Polju, ki ga je izdelal BIRO PROSTOR, urbanizem in arhitektura, d.o.o., 5220 Tolmin, odgovorni vodja projekta Božidar Rustja, u.d.i.a., ZAPS 0900 A, št. projekta 105-16/15, Tolmin, junij 2016.

   Poseg se dovoli v obsegu in na način, kot je določen v navedeni projektni dokumentaciji. Investitor je dolžan zagotoviti arheološke raziskave po navodilih ZVKDS.

2. Kulturnovarstveno soglasje preneha veljati po poteku dveh let od njegove pravnomočnosti.

3. Stroški organu v tem postopku niso nastali; investitor sam krije svoje stroške postopka.

**Obrazložitev:**

Prvi odstavek 28. člena ZVKD-1 določa, da je kulturnovarstveno soglasje treba pridobiti za poseg v spomenik, za poseg v vplivno območje spomenika, če to obveznost določa akt o razglasitvi, in za poseg v registrirano nepremično dediščino, če to določa prostorski akt. Po 29. členu ZVKD-1 je treba pred izdajo kulturnovarstvenega soglasja pridobiti kulturnovarstvene pogoje ZVKDS.

ZVKDS, Območna enota Nova Gorica, je dne 19.1.2016 izdal investitorju kulturnovarstvene pogoje za odstranitev obstoječega pomožnega objekta in gradnja mrliške vežice na pokopališču v Gorenjem Polju ter ureditev odprtega prostora ob cerkvi, ki predstavlja poseg v spomenik. Dne 4.3.2016 je bil terenski sestanek, ki so se ga udeležili: Občina Kanal, Gospodarski svet pri Župniji Gorenje Polje, Biro Prostor d.o.o. in ZVKDS OE Nova Gorica. Biro Prostor je predlagal ustreznejše rešitve za varstvo

Delpinova ulica 16, SI-5000 Nova Gorica, telefon: **+386 (0)5 330 84 50**, telefaks: **+386 (0)5 302 86 90**
e-pošta: **tajnistvo.ng@zvkds.si, www.zvkds.si**
Registracija: 1/32177/00, SKD/šifra podrazreda: 91.030, matična številka: 1423215
ID za DDV: SI 45991413, TRR: 01100-6030381005

kulturne dediščine, kar je razvidno iz zapisnika in izdelal novo dokumentacijo.
Investitor je dne 30.5.2016 ponovno vložil pri ZVKDS zahtevo za pridobitev kulturnovarstvenega soglasja za poseg po izdanih kulturnovarstvenih pogojih in zapisniku sestanka. Zahtevi je priložil projektno dokumentacijo, navedeno v 1. točki izreka.

Pri preizkusu vložene zahteve je bilo ugotovljeno, da je ta popolna. Po pregledu dokumentacije in izvedenem postopku je ZVKDS ugotovil, da je investitor upošteval vse pogoje določene v kulturnovarstvenih pogojih in zapisniku. ZVKDS zato investitorju izdaja kulturnovarstveno soglasje za predvideni poseg.

V skladu z drugim odstavkom 30.a člena ZVKD-1 kulturnovarstveno soglasje preneha veljati po poteku dveh let od njegove pravnomočnosti, razen če se poseg, zaradi katerega je bilo soglasje izdano, začne izvajati v tem roku.

Stroški postopka:

Prvi odstavek 113. člena Zakona o splošnem upravnem postopku (Uradni list RS, št. 24/06 - UBP, 105/06, 126/07, 65/08, 8/10 in 82/13) določa, da gredo stroški, ki nastanejo organu ali stranki med postopkom ali zaradi postopka, v breme tistega, na katerega zahtevo se je postopek začel. Ker se ta odločba izdaja na zahtevo investitorja, je ZVKDS odločil, da investitor sam krije svoje stroške postopka, stroški organa pa bremenijo ZVKDS.

Ta odločba je takse prosta (22. točka 28. člena Zakona o upravnih taksah, Uradni list RS, št. 106/10 – UPB4 in 32/16; v nadaljevanju: ZUT).

**POUK O PRAVNEM SREDSTVU:**

Zoper to odločbo je v 15 dneh od dneva vročitve dovoljena pritožba, o kateri bo odločalo Ministrstvo za kulturo. Pritožba se pošlje po pošti ali se vloži neposredno ali ustno na zapisnik na Javni zavod Republike Slovenije za varstvo kulturne dediščine, Metelkova 4, 1000 Ljubljana. Šteje se, da je pritožba vložena pravočasno, če je bila na naslov ZVKDS poslana zadnji dan roka s priporočeno poštno pošiljko. Pritožba je takse prosta ( 22. točka 28. člena ZUT).

Postopek vodila:
mag. Marvy Lah, u.d.i.k.a
Jasna Svetina, prof.um.zgod.fran.
Patricija Bratina, u.d.arheologinja

Odločila:
Ernesta Drole, prof. zg. in soc.

Vročiti:

- Investitorju – po pooblaščencu: BIRO PROSTOR urbanizem in arhitektura d.o.o., Brunov drevored 11, 5220Tolmin – OSEBNO

REPUBLIKA SLOVENIJA
**MINISTRSTVO ZA KULTURO**

Maistrova ulica 10, 1000 Ljubljana

T: 01 369 59 00
F: 01 369 59 01
E: gp.mk@gov.si
www.kultura.gov.si

OBČINA KANAL
12 -08- 2016
prejeto

| org. en. | štev. | pril. | vred. |
|---|---|---|---|
| | | | |

KAEG12556

Številka: 62240-188/2016/3
Datum: 4. 8. 2016

Minister na podlagi prvega in tretjega odstavka 31. člena Zakona o varstvu kulturne dediščine (Uradni list RS, št. 16/08, 123/08, 8/11 - ORZVKD39, 90/12, 111/13 in 32/16; v nadaljevanju: ZVKD-1), Pravilnika o arheoloških raziskavah (Uradni list RS, št. 3/13; v nadaljevanju: Pravilnik) in na podlagi vloge vlagatelja Avgusta d.o.o., Mestni trg 15, 5280 Idrija, z dne 25. 5. 2016, dopolnjene dne 16. 7. 2016, v upravni zadevi dovolitve arheološke raziskave izdaja

**kulturnovarstveno soglasje za raziskavo in odstranitev arheološke ostaline**

1. Izvajalcu Avgusta d.o.o., Mestni trg 15, 5280 Idrija (v nadaljevanju: Avgusta d.o.o.), za naročnika Občino Kanal, Trg svobode 23, 5213 Kanal (v nadaljevanju: Občina Kanal), se dovolita raziskava in odstranitev arheološke ostaline – arheološke raziskave ob gradnji v Gorenjem Polju pri Anhovem (EŠD 23319 Gorenje Polje pri Anhovem - Arheološko območje Grad), zaradi odstranitve pomožnega objekta in gradnje mrliške vežice, na parc. št. 144, 159, k.o. 2275 - Anhovo; lastnika nepremičnine: Krajevna skupnost Anhovo-Deskle, Srebrničeva 18, 5210 Deskle (pisno soglasje lastnika z dne 19. 5. 2016; Krajevna skupnost Anhovo-Deskle, žig in podpis odgovorne osebe) in Župnija Gorenje Polje, Gorenje Polje 9, 5210 Deskle (pisno soglasje lastnika z dne 18. 5. 2016; Župnija Gorenje Polje, žig in podpis odgovorne osebe).

2. Arheološko raziskavo vodi mag. Draško Josipovič, univ. dipl. arheol., s strokovno ekipo; namestnica vodje raziskav je Barbara Brezigar, univ. dipl. arheol.; 2 strokovna sodelavca.

3. Arheološka raziskava, ki se ji dodeli koda **16-0253**, se izvede v skladu z določbami Kulturnovarstvenih pogojev št. 35106-002-2/2016-BrOLZ/BrO, ki jih je dne 19. 1. 2016 izdal Zavod za varstvo kulturne dediščine Slovenije, Območna enota Nova Gorica.

4. Arheološka raziskava na najdišču se izvede predvidoma v terminu med 5. 8. 2016 in 5. 10. 2016.

5. Stroški raziskave se krijejo s strani naročnika Občine Kanal.

6. Strokovni nadzor nad predhodnimi raziskavami oziroma strokovni nadzor nad posegi v dediščino opravlja pristojni Zavod za varstvo kulturne dediščine Slovenije, Območna enota Nova Gorica, Delpinova 16, 5000 Nova Gorica (v nadaljevanju: ZVKDS, OE Nova Gorica).

7. Za nadzornico arheološke raziskave se določi Patricija Bratina, univ. dipl. arheol., konservatorka v ZVKDS, OE Nova Gorica.

8. Odgovorna oseba izvajalca mora o datumu začetka raziskave vsaj tri delovne dni prej pisno obvestiti nadzornika raziskave, imenovanega v prejšnji točki izreka te odločbe.

9. Nadzornik raziskave mora zahtevati, da se raziskava, ki ne poteka v skladu z določbami soglasja za raziskavo, prekine, in o tem nemudoma obvestiti inšpekcijsko službo, pristojno za kulturno dediščino.

10. Če med izvedbo raziskave pride do odkritij, zaradi katerih je treba spremeniti zahteve iz soglasja za raziskavo, vodja raziskave o tem obvesti nadzornika, ki določi ukrepe varstva in predlaga izdajatelju soglasja za raziskavo ustrezno dopolnitev tega soglasja.

11. Če med izvedbo raziskave, potrebne za sprostitev zemljišča za gradnjo, pride do izjemnih odkritij, ki utemeljujejo spremembo projektne dokumentacije, potrebne za pridobitev projektnih pogojev po predpisih, ki urejajo gradnjo objektov, in se ta odkritja niso mogla upoštevati pri izdaji soglasja za raziskavo, mora nadzornik o tem nemudoma pisno obvestiti ministrstvo in naročnika.

12. Vodja raziskave mora v največ šestdesetih dneh po koncu terenskih del raziskave ministrstvu, Zavodu za varstvo kulturne dediščine Slovenije, naročniku in pristojnemu muzeju oddati prvo strokovno poročilo o raziskavi in njenih rezultatih v tiskani in elektronski obliki za potrebe nadaljnjih postopkov varstva, evidence raziskav in popularizacije.

13. Izvajalec med raziskavo sodeluje s pristojnim muzejem predvsem glede arheoloških najdb, ki zahtevajo posebne konservatorske in varnostne ukrepe.

14. Arhiv arheološkega najdišča se začasno shrani v prostorih Avgusta d.o.o. in se po končani obdelavi trajno shrani v Goriškem muzeju Kromberk - Nova Gorica, Grajska cesta 1, 5000 Nova Gorica (v nadaljevanju: Goriški muzej).

15. Izvajalec je dolžan celoten in originalen arhiv arheološkega najdišča predati pristojnemu muzeju iz prejšnje točke izreka, najpozneje pet let po zaključku terenskih del raziskave.

16. Dve leti po koncu terenskih del raziskave mora vodja raziskave ministrstvu, Zavodu za varstvo kulturne dediščine Slovenije in pristojnemu muzeju oddati končno strokovno poročilo o poteku in rezultatih arheološke raziskave v tiskani in elektronski obliki.

17. Kulturnovarstveno soglasje za raziskavo in odstranitev arheološke ostaline velja dve (2) leti od dneva njegove vročitve izvajalcu raziskave.

18. Stroški postopka niso bili zaznamovani.

**Obrazložitev**

Vlogo za izdajo kulturnovarstvenega soglasja za raziskavo in odstranitev arheološke ostaline je vložil, kot vlagatelj Avgusta d.o.o., za naročnika Občino Kanal, dne 25. 5. 2016 (Pooblastilo za vodenje postopka za pridobitev kulturnovarstvenega soglasja za raziskavo in odstranitev dediščine po 31. členu ZVKD-1 z dne 23. 5. 2016; Občina Kanal, žig in podpis odgovorne osebe). V vlogi je zaprosil, da se izda dovoljenje za arheološke raziskave ob gradnji v Gorenjem Polju pri Anhovem, zaradi odstranitve pomožnega objekta in gradnje mrliške vežice, na parc. št. 144, 159, k.o. 2275 - Anhovo.

Vlagatelj je navedel, da bo arheološko raziskavo vodil mag. Draško Josipovič, univ. dipl. arheol., s strokovno ekipo, in da se stroške raziskave krije s strani naročnika Občine Kanal, po potrjeni ponudbi za arheološke raziskave z dne 18. 5. 2016 (Avgusta d.o.o.; podpis pooblaščene osebe: Zupančič Gregor; potrditev ponudbe z dne 23. 5. 2013; Občina Kanal, žig in podpis odgovorne osebe: Andrej Maffi, župan) (34. člen, 1. odstavek, prva alineja, ZVKD-1).

V skladu s 17. oziroma 21. alinejo prvega odstavka 84. člena ZVKD-1, opravlja strokovni nadzor nad predhodnimi raziskavami oziroma strokovni nadzor nad posegi v dediščino pristojni ZVKDS, OE Nova Gorica.

Vlagatelj je navedel mesto začasne oziroma trajne hrambe arheoloških najdb in mesto trajne hrambe arheološke terenske dokumentacije ter priložil podatke, ki jih mora vsebovati vloga za izdajo kulturnovarstvenega soglasja za raziskavo in odstranitev arheološke ostaline.

11. člen Pravilnika določa, da arheološko raziskavo lahko vodi le strokovnjak z zaključeno štiriletno ali petletno univerzitetno izobrazbo s področja arheologije ali primerljivega področja v tujini, ki ima vsaj pet let delovnih izkušenj v arheologiji po pridobitvi izobrazbe, od tega vsaj dve leti v obdobju zadnjih petih let, ki je bil vodja ali namestnik vodje pri vsaj petih raziskavah oziroma vsaj dvakrat vodja ali namestnik vodje raziskave in petkrat arheolog-pomočnik, ki je avtor ali soavtor vsaj petih objavljenih ali drugače javno dostopnih končnih strokovnih poročil o raziskavah, ki so po zvrsti in obsegu primerljive s predlagano raziskavo, in ki ima ob vlogi za soglasje za raziskavo izpolnjene vse obveznosti iz soglasij za predhodno opravljene raziskave in največ tri neoddana končna strokovna poročila o raziskavah, opravljenih v preteklosti.
Organu je znano, da ima mag. Draško Josipovič predpisano izobrazbo in zahtevane izkušnje za vodenje arheološke raziskave ter izpolnjuje ostale zahtevane pogoje za vodjo raziskave.

Uradna oseba Ministrstva za kulturo, pooblaščena za vodenje postopka za izdajo kulturnovarstvenih soglasij za raziskavo in odstranitev arheološke ostaline, je vlogo z zahtevanimi podatki in prilogami preizkusila, jo prepoznala kot popolno, in jo posredovala Strokovni komisiji za arheološke raziskave, imenovani s sklepom ministra, pristojnega za kulturo, št. 012-8/2013/1 z dne 29. 1. 2013 (v nadaljevanju: komisija), da glede vloge poda ustrezno (pozitivno/negativno) mnenje.

Popolna vloga za izdajo kulturnovarstvenega soglasja za arheološke raziskave ob gradnji v Gorenjem Polju pri Anhovem, zaradi odstranitve pomožnega objekta in gradnje mrliške vežice, na parc. št. 144, 159, k.o. 2275 - Anhovo je bila predložena komisiji v obravnavo na 225. seji, 26. 5. 2016, ki je istega dne k vlogi podala naslednje mnenje (zapisnik, tč. 5): »Komisija podaja k vlogi pozitivno mnenje, za nadzornico se predlaga Patricijo Bratina.«

Vodja arheološke raziskave je odgovoren za strokovno pravilno izvedbo arheološke raziskave v skladu z izdanim dovoljenjem ter strokovnimi standardi arheoloških terenskih raziskav (priloga 1 Pravilnika), poročanja o raziskavi (Prilogi 3 in 4 Pravilnika) in ureditve arhiva arheološkega najdišča (Priloga 5 Pravilnika). Pri načrtovanju in izvedbi raziskave mora izvajalec upoštevati določila Zakona o ratifikaciji evropske konvencije o varstvu arheološke dediščine (spremenjene) (MEKVAD), Ur. l. RS – mednarodne pogodbe, št. 7/99) in Zakona o ratifikaciji Konvencije o varovanju podvodne kulturne dediščine (Ur. l. RS - mednarodne pogodbe, št. 1/08).

V skladu z 2. odstavkom 7. člena Pravilnika se je določilo začasno oziroma trajno mesto hrambe premičnih in drobnih arheoloških najdb, ter standardne izkopavalne oziroma najdiščne dokumentacije, in določilo rok za izdajo prvega in končnega strokovnega poročila o izvedeni arheološki raziskavi.

Trajna hramba arhiva arheološkega najdišča je bila določena v skladu s Sklepom Vlade Republike Slovenije št. 62100-1/2013/26 z dne 19. 3. 2013 o podelitvi pooblastila za izvajanje državne javne službe muzejev Goriškemu muzeju Kromberk - Nova Gorica in v skladu z Mnenjem o hrambi arhivov arheoloških najdišč po 33. členu ZVKD-1: dopis Narodnega muzeja Slovenije št. 4/3-12 z dne 21. 2. 2012 (vhodni dokument pristojnega ministrstva št. 62240-6/2012/12 z dne 24. 2. 2012).

Rok za oddajo celotnega in originalnega arhiva arheološkega najdišča pristojnemu muzeju je bil določen v skladu s četrtim odstavkom 33. člena ZVKD-1. Vodja arheološke raziskave ima izključno pravico javne objave arhiva arheološkega najdišča v roku pet let od dneva zaključka raziskave (tretji odstavek 33. člena ZVKD-1).

18. člen Pravilnika določa, da če med izvedbo raziskave pride do odkritij, zaradi katerih je treba spremeniti zahteve iz kulturnovarstvenega soglasja za raziskavo, vodja raziskave o tem obvesti nadzornika, ki določi ukrepe varstva in predlaga izdajatelju soglasja za raziskavo ustrezno dopolnitev tega soglasja.

Če med izvedbo raziskave, potrebne za sprostitev zemljišča za gradnjo, pride do izjemnih odkritij, ki utemeljujejo spremembo projektne dokumentacije, potrebne za pridobitev projektnih pogojev po predpisih, ki urejajo gradnjo objektov, in se ta odkritja niso mogla upoštevati pri izdaji soglasja za raziskavo, mora nadzornik o tem nemudoma pisno obvestiti ministrstvo in naročnika. Pisno obvestilo mora vsebovati opis izjemnih odkritij in utemeljitev, zakaj so posamezne spremembe projektne dokumentacije nujne (19. člen Pravilnika).
O izjemnosti odkritij odloči organ, ki je izdal soglasje za raziskavo, na podlagi mnenja komisije.
Odločba iz prejšnjega odstavka se vroči naročniku in zavodu, ki lahko zaradi novih okoliščin (izjemno odkritje) v skladu s predpisi, ki urejajo splošni upravni postopek, po uradni dolžnosti obnovi postopek izdaje kulturnovarstvenih pogojev in soglasja za poseg na zemljišču, na katerem se izvaja raziskava.

Ugotovljeno je, da so bili upoštevani vsi pogoji, ki jih za izvedbo arheološke raziskave določa Pravilnik. S tem je izdaja odločbe, to je kulturnovarstvenega soglasja za raziskavo arheološke ostaline, utemeljena.

Pouk o pravnem sredstvu:
Zoper to odločbo je dovoljena tožba v upravnem sporu. Tožbo se vloži v roku 30 dni od vročitve odločbe, na naslov Upravno sodišče Republike Slovenije, Fajfarjeva ulica 33, 1000 Ljubljana, bodisi po pošti bodisi neposredno pisno pri navedenem sodišču. Tožba se šteje za pravočasno, če je bila vložena zadnji dan roka priporočeno po pošti. Tožbi je potrebno predložiti tudi prepis ali kopijo tožbe in prilog za toženo stranko.

Postopek vodila:
Mojca Sfiligoj
svetovalka

REPUBLIKA SLOVENIJA
MINISTRSTVO ZA KULTURO
05
Ljubljana

po pooblastilu št. 1002-346/2012/18 z dne 21. 7. 2016
mag. Ksenija Kovačec Naglič
sekretarka

Vročiti – osebno po ZUP:
- Avgusta d.o.o., Mestni trg 15, 5280 Idrija
- Draško Josipovič, Oldheimska 8, 4000 Kranj
- Občina Kanal, Trg svobode 23, 5213 Kanal
- Goriški muzej Kromberk - Nova Gorica, Grajska cesta 1, 5000 Nova Gorica
- Zavod za varstvo kulturne dediščine Slovenije, Območna enota Nova Gorica, Patricija Bratina, Delpinova 16, 5000 Nova Gorica

05 -09- 2016

OBČINA
KANAL OB SOČI

TRG SVOBODE 23 5213 KANAL TEL.++386 5 3981200 FAX. ++386 5 3981223 E - POŠTA: OBCINA.KANAL@SIOL.NET

BIRO PROSTOR urbanizem in arhitektura d.o.o.
Brunov drevored 11
5220 Tolmin

Številka: 3512-0001/2016-3
Datum: 31.8.2016

Občina Kanal ob Soči, na podlagi 99. člena Zakona o cestah (Uradni list RS, št. 109/2010 z dne 30.12.2010) in vloge, izdaja:

**S O G L A S J E**
**za priključitev na javno pot na parceli 3150, iz parcele 159, k.o. Anhovo, na Gorenjem Polju.**

**Obrazložitev:**

Naslovnik, pooblaščenec Občine Kanal ob Soči, je dne 5.1.2016 oddal vlogo za izdajo soglasja za priključitev na javno pot na parceli 3150, k.o. Anhovo. Investitor Občina Kanal ob Soči namerava na podlagi projektne dokumentacije IDZ št.:105-05/16, na parceli 144 in 159, k.o. Anhovo zgraditi manjšo mrliško vežico.
**Pouk o pravnem sredstvu:** Zoper to odločbo je dovoljena pritožba na župana Občine Kanal ob Soči, Trg svobode 23, v roku 15 dni od dneva vročitve odločbe. Pritožba se lahko vloži pisno ali da ustno na zapisnik pri organu, ki je to odločbo izdal. Za pritožbo se plača upravna taksa v višini 18,10 EUR.

S spoštovanjem,

Pripravil:
Marino Velušček

Nives Prijatelj
direktorica občinske uprave

OBČINA KANAL OB SOČI

Vročeno: - BIRO PROSTOR urbanizem in arhitektura d.o.o., Brunov drevored 11, 5220 Tolmin